АДМИНИСТРАЦИЯ ГОРОДА ТОБОЛЬСКА

РАСПОРЯЖЕНИЕ

27 ноября 2026 г. **№ 546-р**

**О проведении ярмарки «Декабрьские узоры»
на территории города Тобольска**

В соответствии с Федеральным законом от 28.12.2009 №381-ФЗ «Об основах государственного регулирования торговой деятельности в Российской Федерации», постановлением Правительства Тюменской области от 27.12.2013 №600-п «Об утверждении порядка организации ярмарок и продажи товаров (выполнения работ, оказания услуг) на них в Тюменской области», Планом организации и проведения ярмарок на территории города Тобольска на 2026 год, утвержденным распоряжением Администрации города Тобольска от 02.12.2025 № 787-р, в целях организации торговли, руководствуясь статьями 40, 44 Устава города Тобольска:

1. Провести 05.12.2026 универсальную тематическую ярмарку «Декабрьские узоры» на территории города Тобольска (далее – ярмарка) с режимом работы ежедневно с 12.00 до 16.00.
2. Определить место проведения ярмарки – Базарная площадь.
3. Определить организатором ярмарки Администрацию города Тобольска (далее – Организатор), юридический адрес: 626152, Тюменская область, город Тобольск, ул. Аптекарская, 3.
4. Установить следующий перечень товаров, подлежащих продаже на ярмарке: выпечка, фастфуд, б/а напитки, блюда, приготовленные на мангале (шашлык), плов, новогодние украшения, изделия народного творчества и ремесел.
5. Утвердить план мероприятий по организации ярмарки и продаже товаров (выполнения работ, оказания услуг) на ней согласно приложению 1 к настоящему распоряжению.
6. Утвердить порядок организации ярмарки согласно приложению 2 к настоящему распоряжению.
7. Установить, что торговые места на ярмарке предоставляются участникам ярмарки в соответствии с порядком, утвержденным постановлением Администрации города Тобольска от 25.05.2020 №25-пк

«Об утверждении Порядка предоставления торговых мест участникам ярмарки, организатором которой является Администрация города Тобольска».

8. Установить, что сбор заявок на участие в ярмарке осуществляется Департаментом экономики Администрации города Тобольска (далее – Департамент) в сроки, установленные в приложении 1 к настоящему распоряжению.
9. Департаменту:

а) выступить от имени Организатора ярмарки;

б) обеспечить соблюдение требований, установленных в постановлении Правительства Тюменской области от 27.12.2013 № 600-п «Об утверждении Порядка организации ярмарок и продажи товаров (выполнения работ, оказания услуг) на них в Тюменской области», в процессе проведения ярмарки и после ее завершения;

в) обеспечить, в пределах компетенции, соблюдение участниками (продавцами) ярмарки требований законодательства при осуществлении торговли на ярмарке и после ее завершения;

г) осуществить взаимодействие с участниками ярмарки по вопросам организации уборки территории, на которой проводится ярмарка, в период проведения и после ее завершения.

10. Рекомендовать МО МВД России «Тобольский» принять необходимые меры по поддержанию общественного порядка в месте проведения ярмарки.
11. Рекомендовать территориальному отделу Управления Роспотребнадзора по Тюменской области в г. Тобольске, Тобольском, Вагайском, Уватском, Ярковском районах организовать выполнение мероприятий по пресечению нарушений санитарно-эпидемиологических правил в месте проведения ярмарки.
12. Пресс-службе Администрации города Тобольска организовать информационную поддержку ярмарки.
13. Управлению документационного обеспечения и контроля Администрации города Тобольска, Управлению делами Администрации города Тобольска обеспечить размещение настоящего распоряжения в официальном сетевом издании «Официальные документы города Тобольска» (www.tobolskdoc.ru), на официальном сайте Администрации города Тобольска (www.admtobolsk.ru) и на официальном сайте муниципального образования город Тобольск на портале органов государственной власти Тюменской области (www.tobolsk.admtyumen.ru).

**Первый заместитель
Главы города** **Л.В. Останина**

Администрация города Тобольска
Управление документационного обеспечения и контроля № 1

Администрация города Тобольска
Управление документационного обеспечения и контроля № 1

Приложение 1
к распоряжению
Администрации города Тобольска
от 27 ноября 2026 г. № 546-р

План мероприятий по организации ярмарки и продаже товаров (выполнения работ, оказания услуг) на ней

№ п/п	Наименование мероприятия	Дата, время
1	Сбор заявок на участие в ярмарке	до 02.12.2026
2	Разработка схемы размещения торговых мест на ярмарке	25.11.2026
3	Регистрация и размещение участников Ярмарки в соответствии со схемой размещения торговых мест	05.12.2026 с 11.00 до 12.00
4	Открытие ярмарки	05.12.2026 12.00
5	Организация уборки территории проведения ярмарки	В течение всего срока проведения ярмарки и после ее окончания

Приложение 2
к распоряжению
Администрации города Тобольска
от 27 ноября 2026 г. № 546-р

Порядок организации ярмарки

1	Наименование Организатора ярмарки	Администрация города Тобольска, город Тобольск, ул. Аптекарская,3, каб. 201
2	Тип, вид ярмарки	Универсальная, тематическая
3	Место проведения ярмарки	Базарная площадь
4	Срок проведения ярмарки	05.12.2026 с режимом работы с 12.00 до 16.00
5	Схема размещения торговых мест на ярмарке	В соответствии с приложением к настоящему Порядку
6	Размер платы за предоставление оборудованных торговых мест для продажи товаров (выполнения работ, оказания услуг) на ярмарке	Без взимания платы
7	Информация о мероприятиях, направленных на обеспечение выполнения участниками ярмарки требований законодательства Российской Федерации	Участникам ярмарки при размещении на торговых местах на период проведения ярмарки обеспечить выполнение следующих требований: 1. Соблюдать требования санитарно-эпидемиологического, противопожарного, ветеринарного законодательства, а также правила продажи отдельных видов товаров, установленные законодательством Российской Федерации; 2. Иметь в наличие документы, предусмотренные нормативными правовыми актами, регулирующими торговую деятельность; 3. Своевременно доводить до сведения покупателей (потребителей) в наглядной и доступной форме необходимую и достоверную информацию, обеспечивающую возможность правильного выбора товаров (работ, услуг), а также сведения о товарах

		(работах, услугах) и об их изготовителях; 4. Содержать предоставленное торговое место в надлежащем санитарном и техническом состоянии, включая уборку мусора в период проведения ярмарки и после ее завершения; 5. Обеспечить наличие вывески с информацией о принадлежности торгового места, с указанием: наименования организации и места ее нахождения (юридический адрес) – для юридических лиц; фамилии, имени, отчества (при наличии), сведения о государственной регистрации и наименование зарегистрировавшего его органа – для индивидуальных предпринимателей; фамилии, имени, отчества (при наличии) - для самозанятых граждан; 6. Обеспечить наличие ценников на реализуемых на ярмарке товарах (работах, услугах) в соответствии с требованиями действующего законодательства; 7. В случае продажи товаров (выполнения работ, оказания услуг) на ярмарке с использованием средств измерения (весов, гирь, мерных емкостей, метров и других) на торговом месте должны быть установлены измерительные приборы, соответствующие метрологическим правилам и нормам. Измерительные приборы следует размещать так, чтобы процессы взвешивания товаров, определения их стоимости и отпуска были наглядными и доступными для покупателей; 8. Не допускается розничная торговля: алкогольной, табачной или никотинсодержащей продукцией; кальянами и устройствами для потребления никотинсодержащей продукции; товарами, свободная реализация которых запрещена или ограничена законодательством Российской Федерации; всех видов мяса, в том числе птицы, мясной и колбасной продукцией (во исполнение принятых решений заседания чрезвычайной противоэпизоотической комиссии Тюменской области от 01.10.2026, поручения заместителя министра сельского хозяйства Некрасова Р.В.

		от 14.02.2026 № РН-25-24/2604, в целях принятия дополнительных мер обеспечения продовольственной безопасности и минимизации существующих рисков заноса, а также распространения особо опасных болезней животных на территории Тюменской области). Участникам предоставляется 16 торговых мест, 6 мест оборудованы электрическими розетками мощностью 2 кВт/место, 4 места оборудованы электрическими розетками мощностью 4 кВт/место, 6 мест без подключения. Контроль за соблюдением вышеуказанных требований осуществляет Департамент.

Приложение к Порядку

Схема размещения торговых мест на ярмарке «Декабрьские узоры»
Базарная площадь

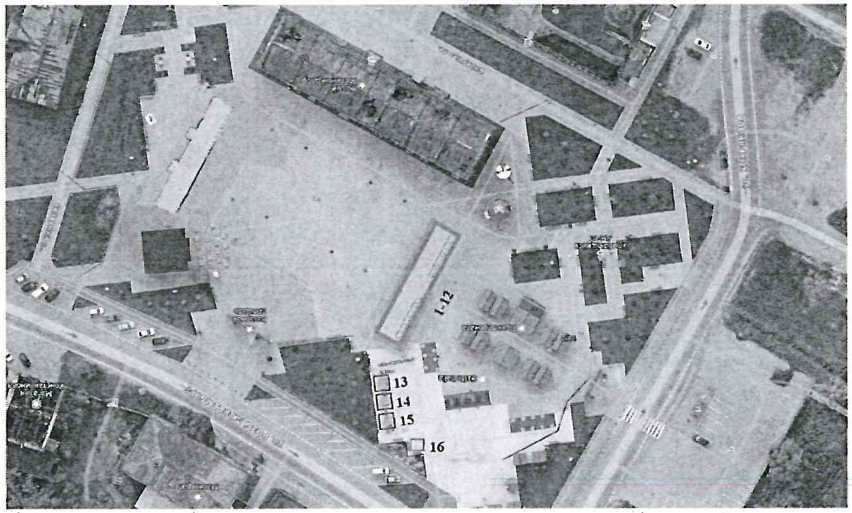

торговля общественное питание

Участникам предоставляется 16 торговых мест
(места 1-6 оборудованы точками подключения максимальной мощностью 2 кВт на каждое торговое место, места 13-16 оборудованы точками подключения максимальной мощностью 4 кВт на каждое торговое место торговые, места 7 - 12 без подключения)